

ATENDIMENTO ÀS MULHERES VÍTIMAS DE VIOLÊNCIA NO CREAS – VALINHOS



O Centro de Referência Especializado de Assistência Social (CREAS) é uma unidade pública estatal, de abrangência municipal, pertencente à Política de Assistência Social - Proteção Social Especial de Média Complexidade. Isso se materializa por meio do atendimento e o acompanhamento especializado de famílias e indivíduos cujos direitos foram violados ou ameaçados.

Os serviços de Proteção Social Especial devem atuar de forma contínua e compartilhada com outras políticas setoriais que compõem o Sistema de Garantia de Direitos.

CREAS



A Proteção Social Especial de Média Complexidade tem por objetivo a oferta de atendimento às famílias e indivíduos que tiveram seus direitos violados, mas que ainda preservam os vínculos familiares.

Nos serviços ofertados pelo CREAS podem ser atendidas famílias e indivíduos em situação de risco pessoal e social, com violação de direitos, tais como:

- **Abandono;**
- **Adolescentes que estejam em cumprimento de medidas socioeducativas em meio aberto de Liberdade Assistida (LA) e de Prestação de Serviços à Comunidade (PSC);**
- **Afastamento do convívio familiar devido à aplicação de medida de proteção;**
- **Violência física, psicológica e negligência;**
- **Violência sexual: abuso e/ou exploração sexual;**
- **Situação de rua;**
- **Discriminação em decorrência da orientação sexual ou raça/etnia;**
- **Descumprimento de condicionalidades do Programa Bolsa Família e do PETI em decorrência de situações de risco pessoal e social, por violação de direitos;**
- **Vivência de trabalho infantil;**
- **Violência Doméstica.**



Em Valinhos, a primeira etapa do atendimento, é a escuta qualificada para entender a situação pela qual a vítima está passando. A partir desse entendimento, a equipe saberá qual o melhor caminho a ser seguido para garantir a proteção da vítima. Será iniciada então a articulação com a rede de serviços do município, incluindo, quando necessário, a Guarda Municipal, Polícia Civil, Ministério Público e Poder Judiciário.



Situações em que a vítima precisa sair da residência devido ameaça:

Nesses casos, após acolhida e levantamento da demanda:

1) as mulheres são orientadas a realizarem BO, caso não possuam, para que sejam encaminhadas a algum abrigo da região (mediante a existência de vaga). O CREAS mantém acompanhamento paralelo visando ao desenvolvimento de estratégias efetivas para enfrentamento e superação da situação de violência.

2) No caso da mulher apresentar o interesse em permanecer no município: Auxílio para localizar família extensa/amigos no município, que consiga ampará-la naquele momento e construção de um Plano de Acompanhamento familiar, com possibilidade de fornecimento de auxílio aluguel; inclusão CadÚnico e realização de encaminhamentos para a rede socioassistencial e intersetorial etc;

3) Realização de Recâmbio caso exista família extensa em outros município/Estados;

OBS: Encontra-se em fase de construção o chamamento para Abrigo às mulheres em situação de violência.



**PREFEITURA DE
VALINHOS**



Situações em que a vítima não apresenta a necessidade de sair da residência:

A família entra em acompanhamento pelo PAEFI (podendo já se encontrar em acompanhamento) onde visa a construção de novas possibilidades de interação, projetos de vida e superação das situações de violências vivenciadas. Verifica-se a necessidade de encaminhamentos à rede socioassistencial e intersetorial e inclusão em benefícios de transferência de Renda ou concessão de Benefícios Eventuais.



Situações em que a vítima apresenta a necessidade de sair de casa e necessita de um local para se organizar (Compra de passagem para ir para outro Estado onde possua família extensa, tempo para ter acesso a trabalho ou aguardar por um aluguel social etc).

O CREAS entrará em contato com o Instituto AVON para um trabalho em parceria. O tempo de acolhida pelo Instituto Avon é de aproximadamente 15 dias.

Nesses casos a vítima não pode apresentar problemas psiquiátricos e não pode estar sendo ameaçada.



QUEM ENCAMINHA PARA O CREAS:

- DDM;
- Patrulha Maria da Penha;
- Poder Judiciário;
- Rede Socioassistencial e Intersectorial;
- Demanda Espontânea.





CREAS

Centro de Referência Especializado
de Assistência Social

Valinhos - SP



COMO IDENTIFICAR
SUAS MARCHAS

Alcor Ge

MUNICÍPIO DE
VALINHOS
de Assistência Social

Prata Atual

MULHER Vítima de Violência Doméstica

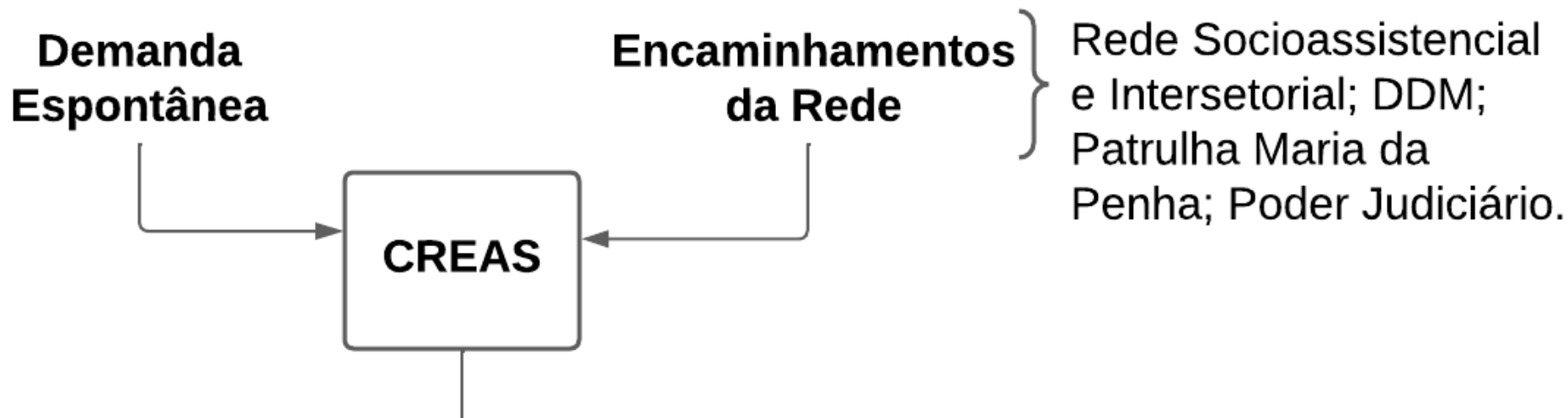

MULHER Vítima de Violência doméstica

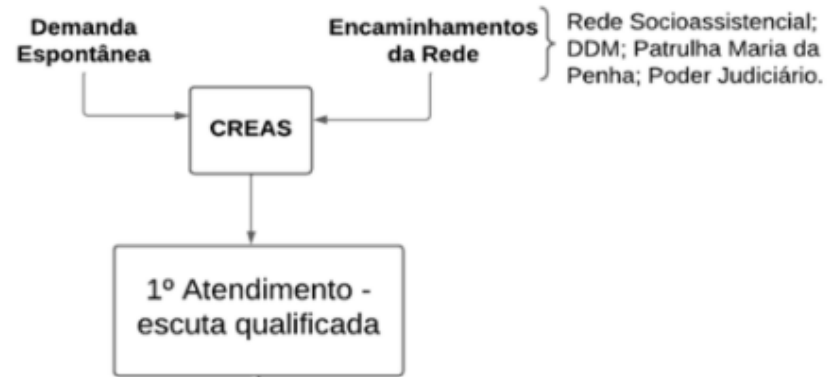

MULHER Vítima de Violência doméstica



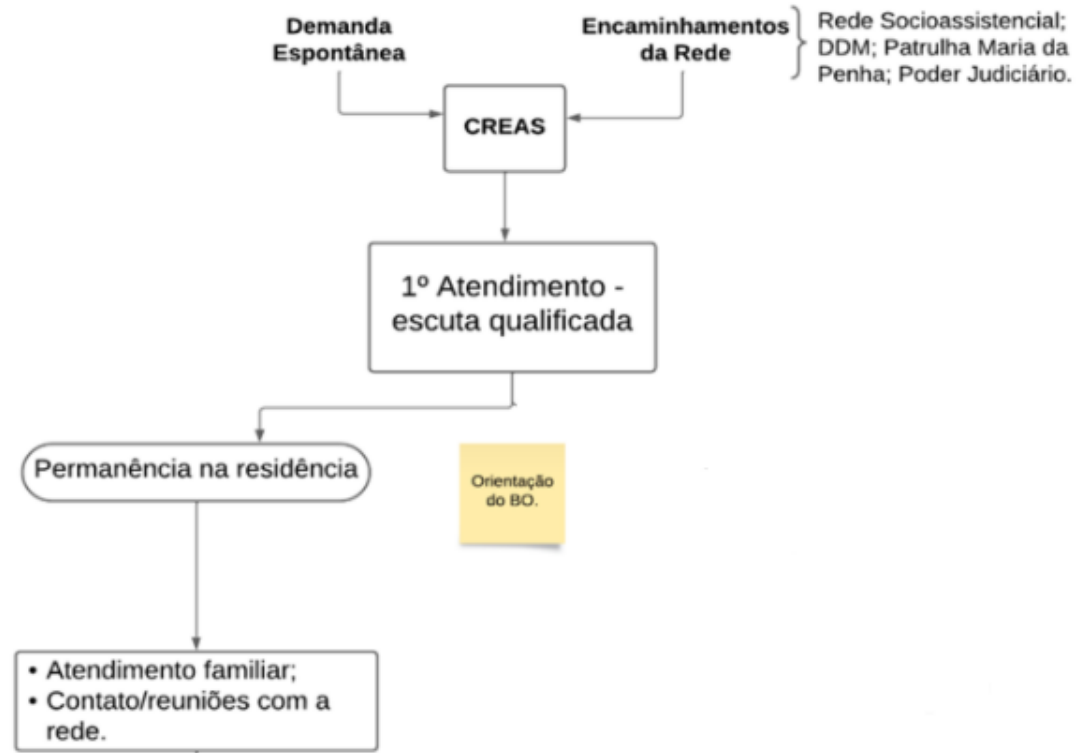

Rede Socioassistencial;
DDM; Patrulha Maria da
Penha; Poder Judiciário.

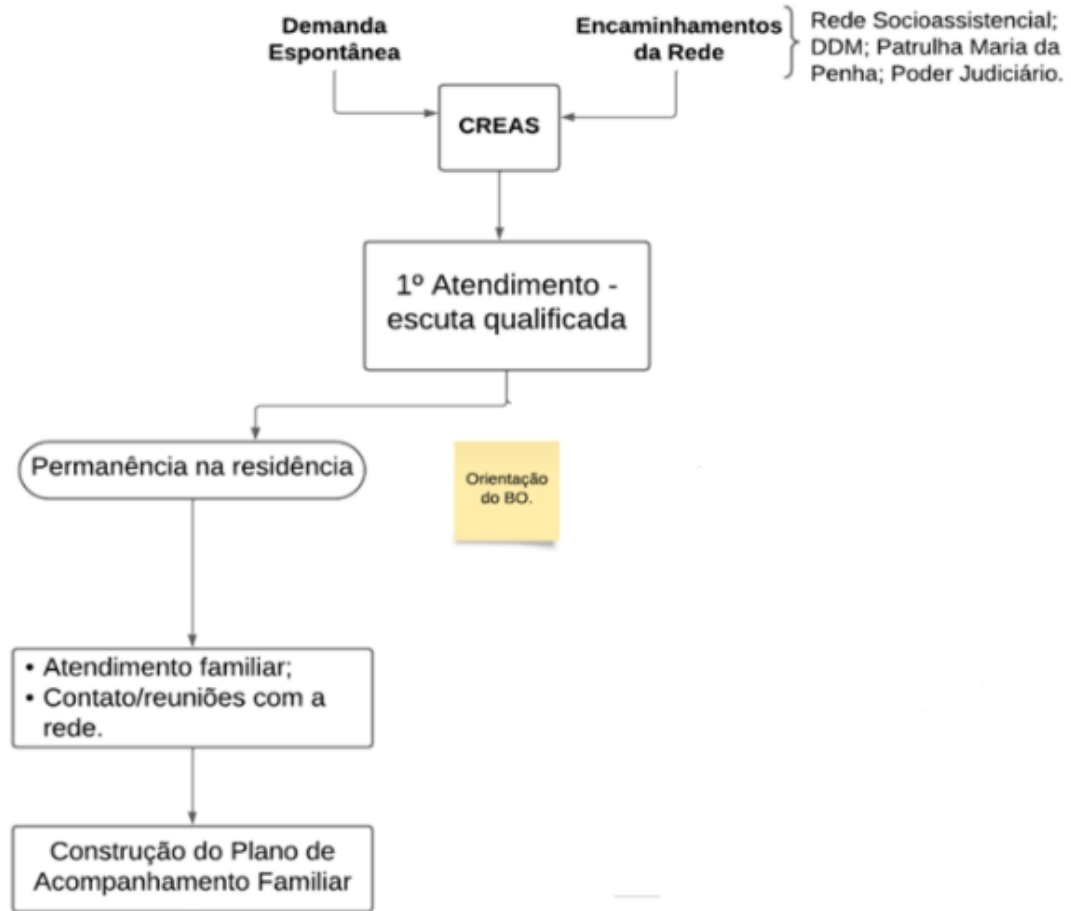

MULHER Vítima de Violência doméstica

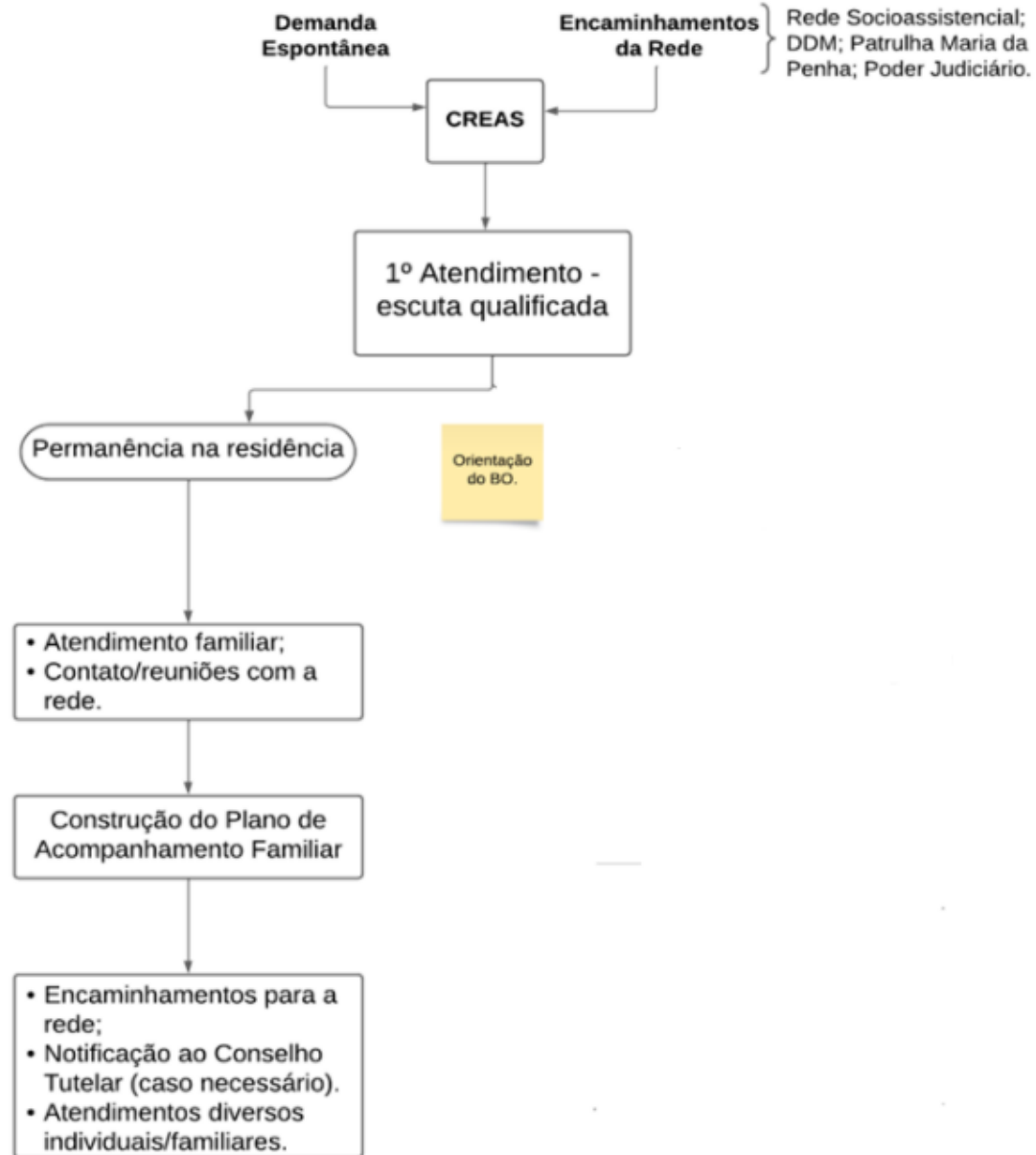

MULHER Vítima de Violência doméstica

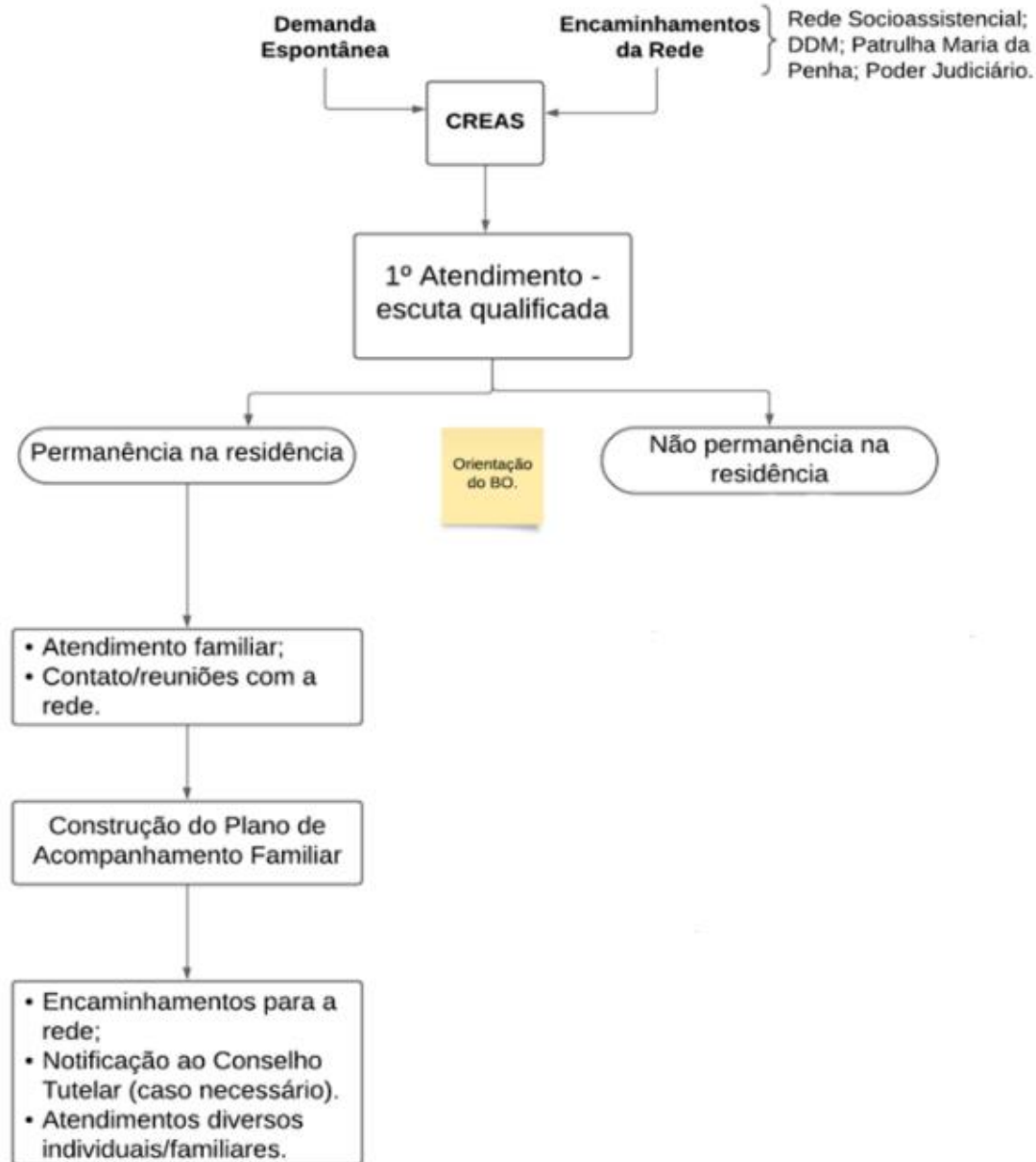

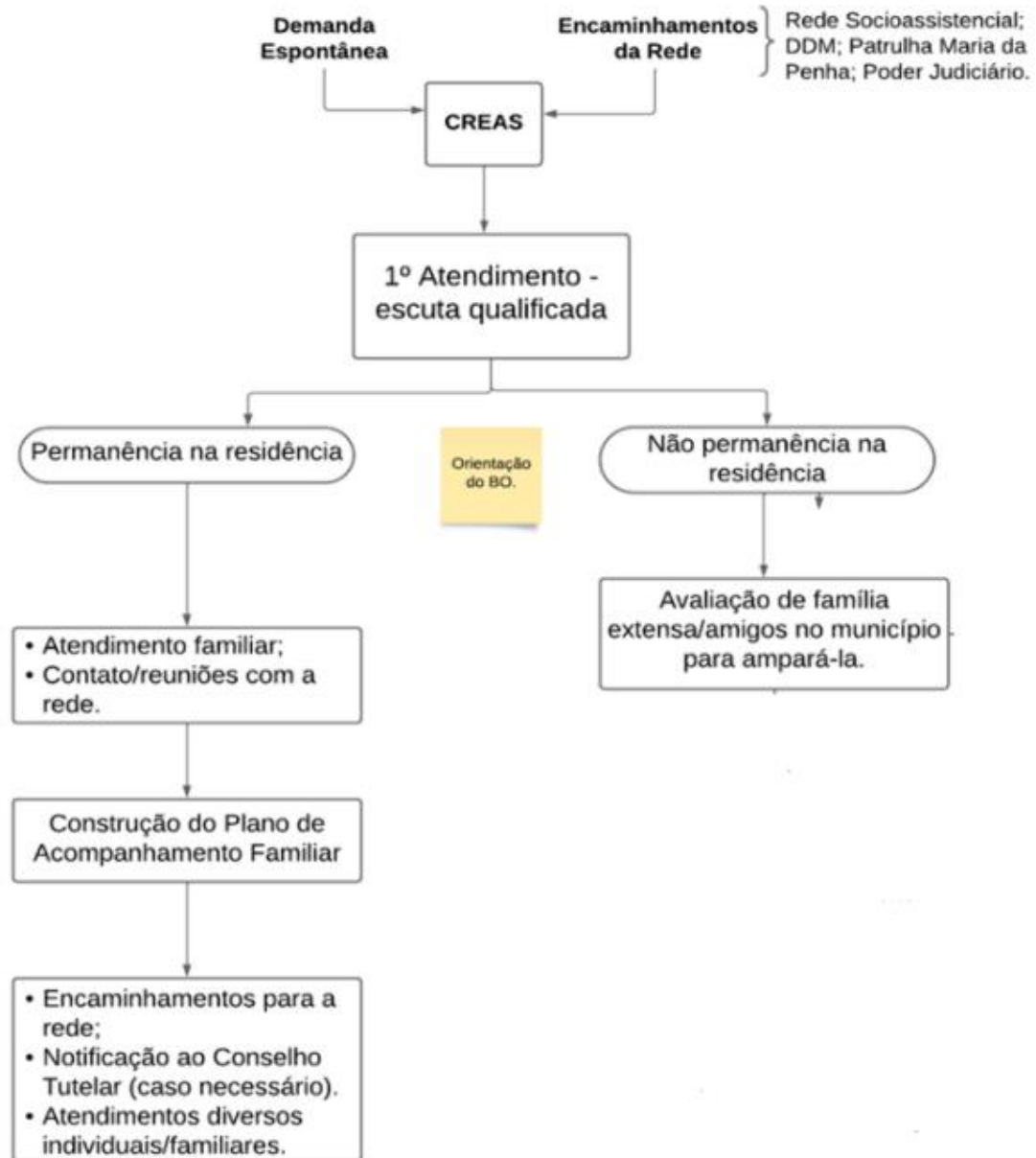

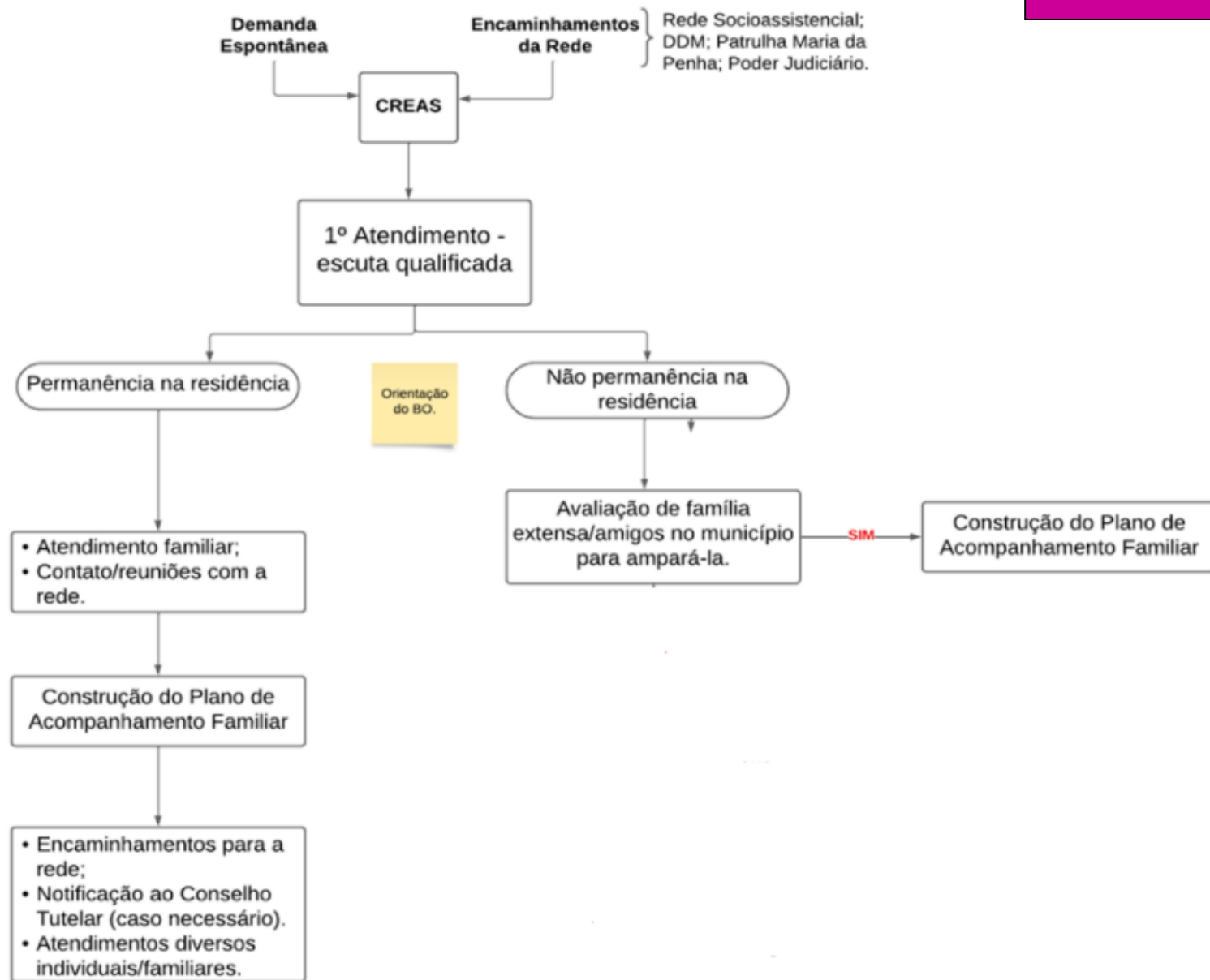

MULHER Vítima de Violência doméstica

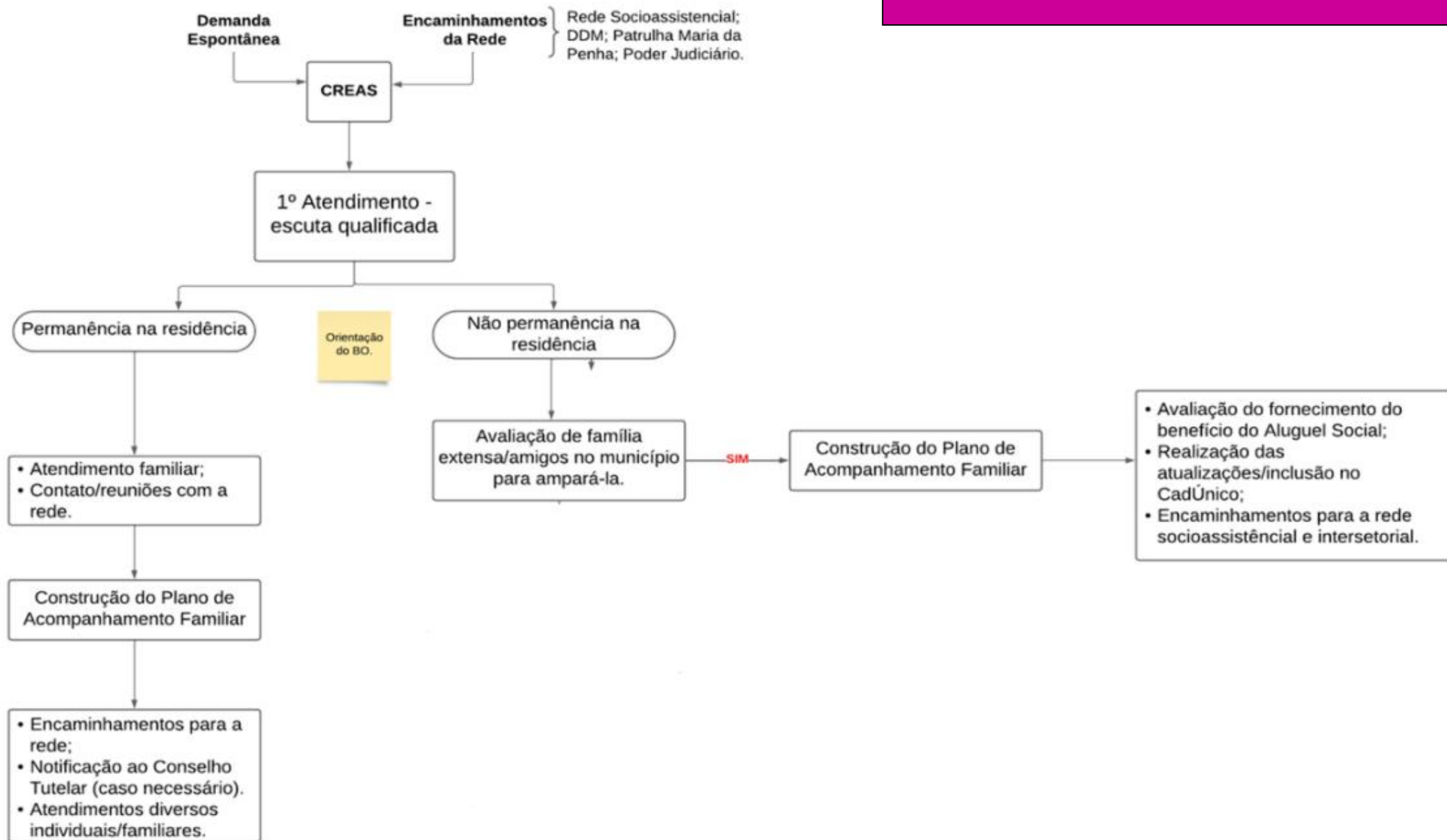

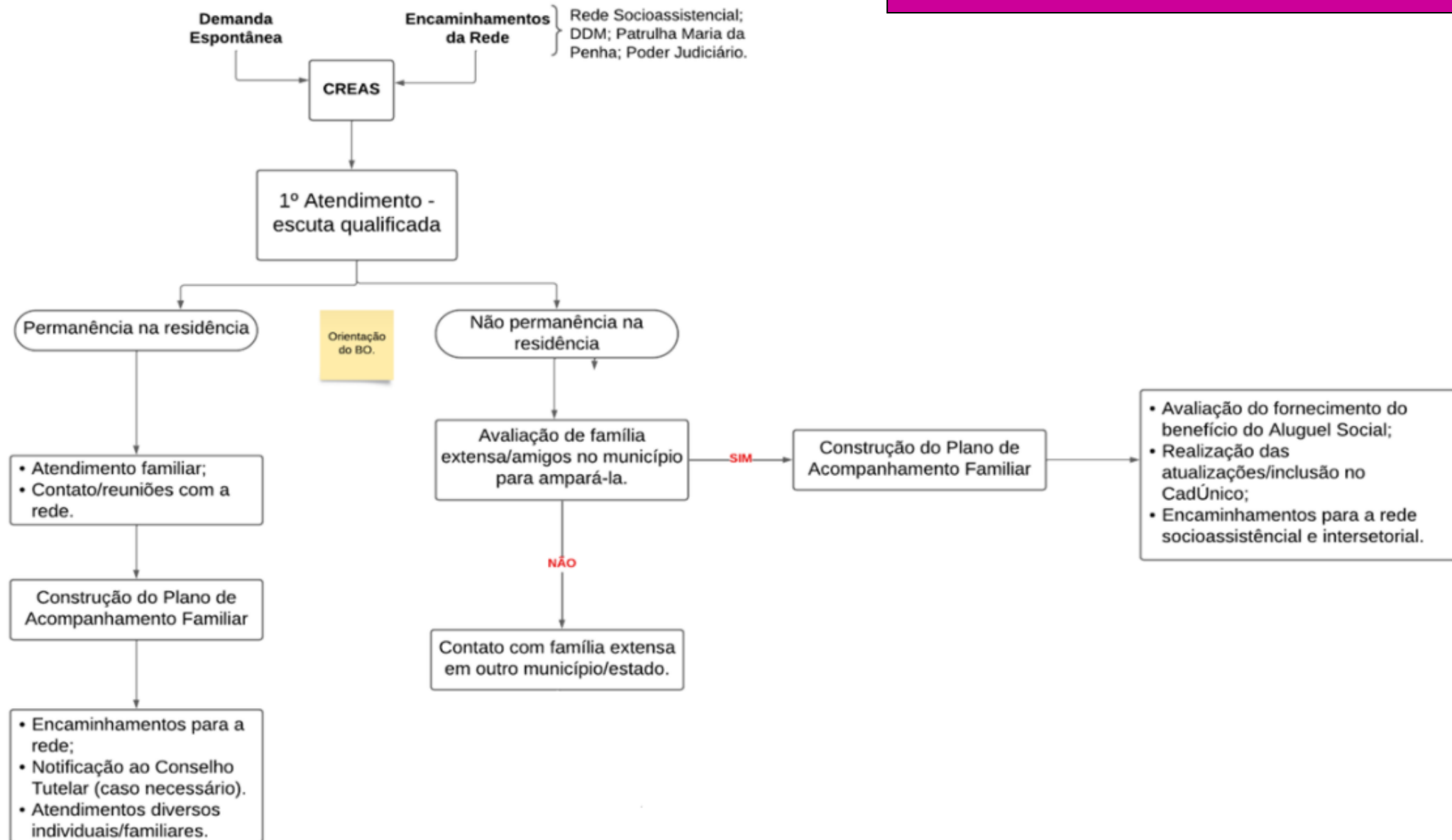

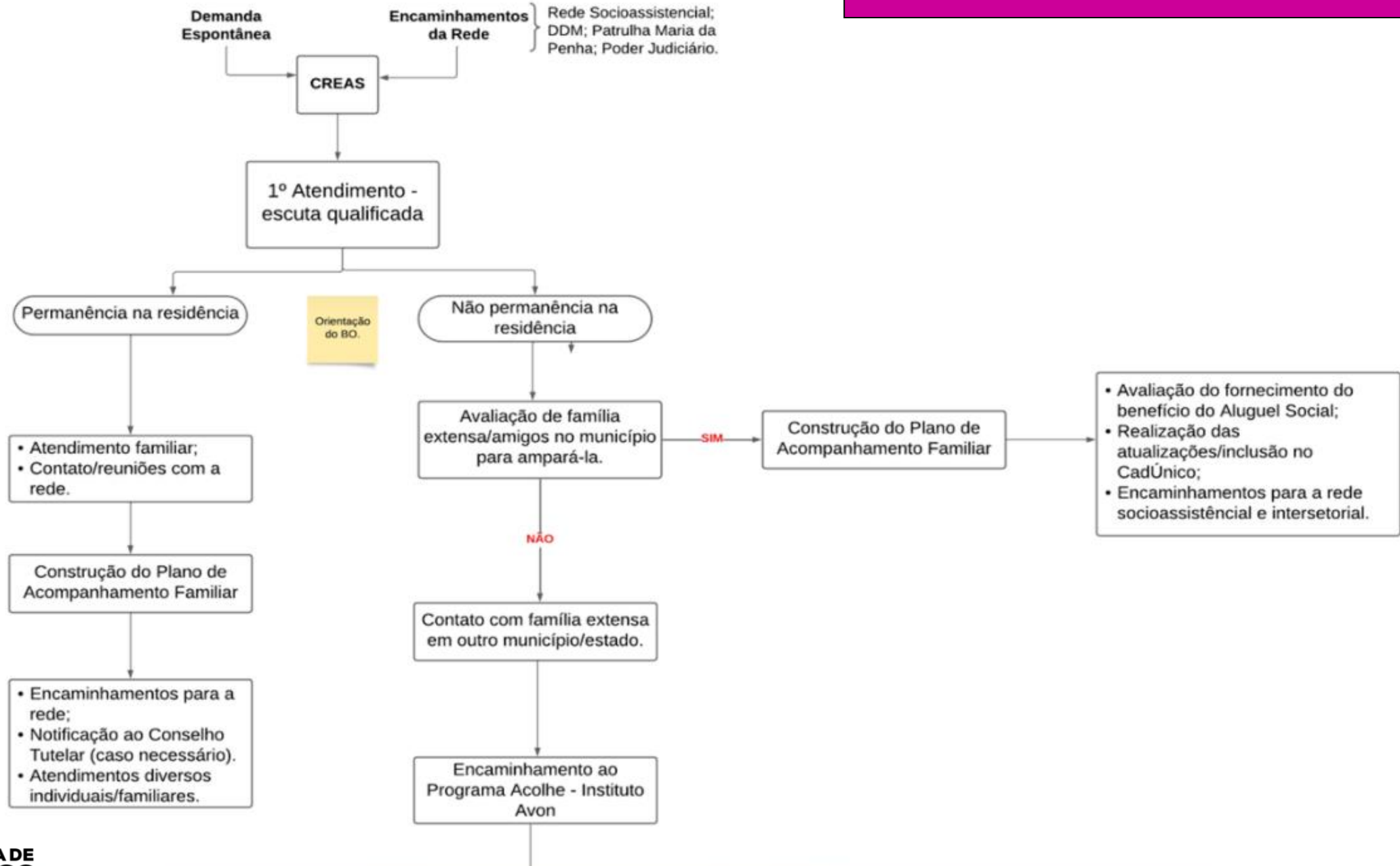

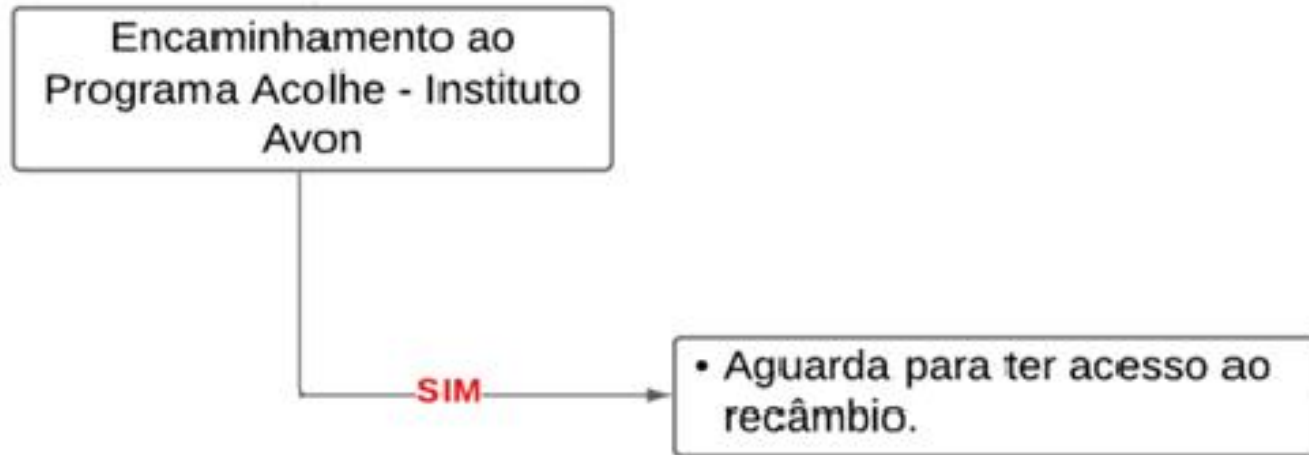

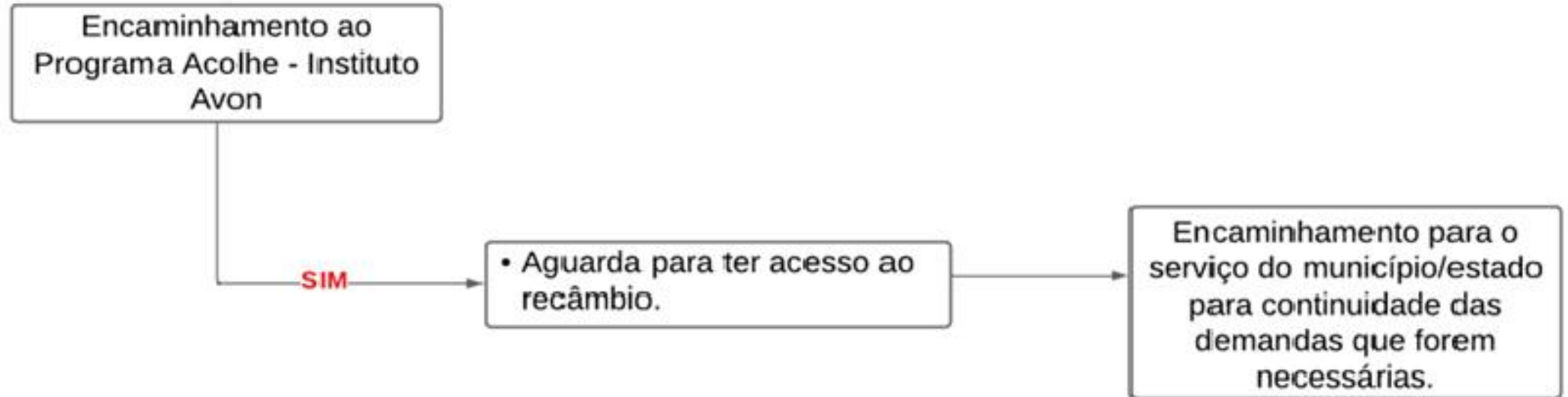

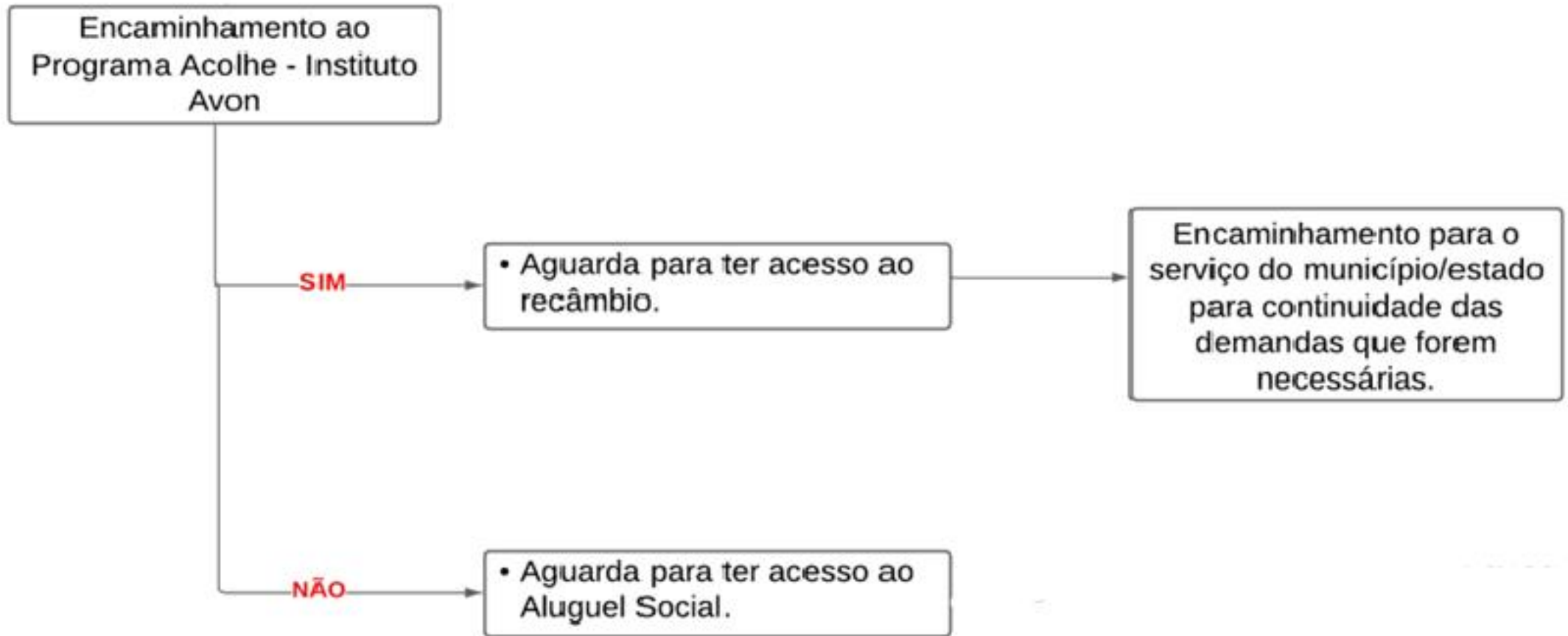



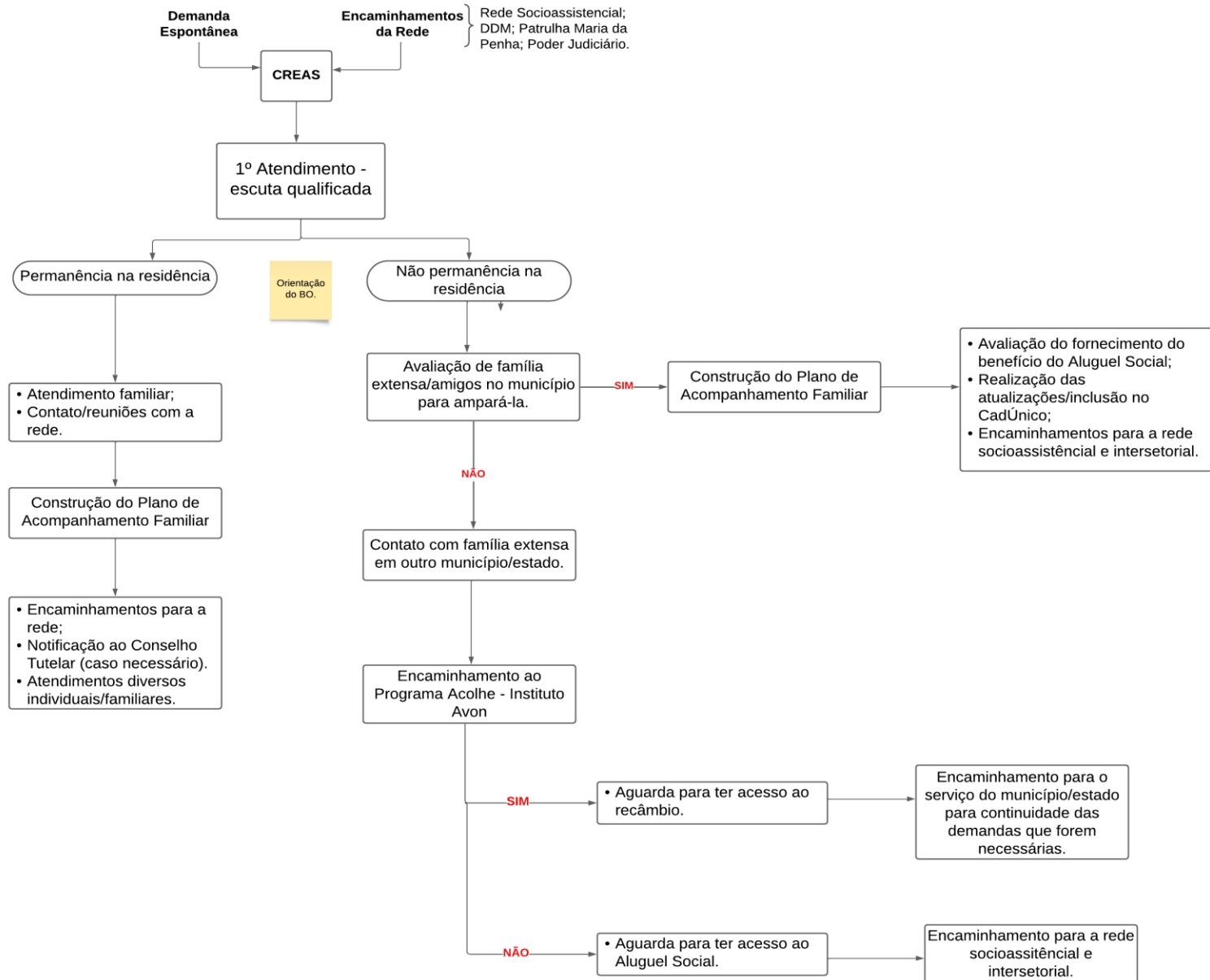

MULHER Vítima de Violência Doméstica



CREAS	2023	2024
Nº de Mulheres inseridas no Serviço	35	14 (6 novos)
Nº de Mulheres que passaram por atendimento e os casos foram encerrados.	43	5





Rede de Atendimento: Conjunto de ações e serviços de diferentes setores, que visam à ampliação e à melhoria da qualidade de atendimento, à identificação e ao encaminhamento adequados das mulheres em situação de violência e à integralidade e à humanização do atendimento:

- Delegacia da Mulher - DDM;
- O.A.B (Casa do Advogado/ Ações de Orientação);
- Patrulha Maria da Penha;
- Centro Especializado de Assistência Social - CREAS;
- Programa de Atenção à Saúde da Mulher - CAM;
- Centro de Referência de Atendimento Psicossocial - CREAPS;
- Centro de Referência de Assistência Social - CRAS;
- Centro de Atenção Psicossocial - CAPS II;
- Poder Judiciário.



OBRIGADA!